

広報

さほく

2020
令和2年
No.179

9

September



いきいき子ども学園 (フォトフレームづくり)

県内に持ち込まない！ 広げない！

三重県でも新型コロナウイルス感染者の発生が続いています。命と健康を守るために、まずは「持ち込まない」「広げない」ために「新しい生活様式」で感染症対策を徹底しましょう。



みんなのために、自分のために行動を。

身体的距離の確保

マスクの着用

手洗い

<p>STOP</p>	<p>持ち込まない</p> <ul style="list-style-type: none"> ・ 地域間の移動については、必要性や移動先の状況について今一度立ち止まって慎重に検討しましょう。 ・ 特に県外の繁華街や飲食店など感染者が急増しているエリアとの往来は避けてください。また、軽症や無症状のまま知らないうちに感染を拡大させないように、日常生活において慎重な行動や徹底した感染防止対策を心がけましょう。
	<p>外出や移動は『密』を回避</p> <ul style="list-style-type: none"> ・ 人との間隔は、できるだけ2m(最低1m) 空ける。 <p>マスクを着けて正面を避けて</p> <ul style="list-style-type: none"> ・ 会話をするときはマスクを着けて向かい合わずに。 <p>こまめな換気を</p> <ul style="list-style-type: none"> ・ 室内は外気を取り込み常にきれいな空気に。
	<p>手洗いは丁寧に</p> <ul style="list-style-type: none"> ・ 手洗いは30秒程度かけて流水と石けんでしっかり洗う。 <p>咳やくしゃみはしっかりエチケット</p> <ul style="list-style-type: none"> ・ 咳やくしゃみは人に向けない、飛ばさない。 <p>体調が悪いときは無理せず慎重に</p> <ul style="list-style-type: none"> ・ 毎日の健康チェックは欠かさずに。無理をせず早めに休もう。

もしかして、コロナにかかってしまったかもしれない…。そんなときは

体調の悪化や感染者との濃厚接触により感染の疑いがある場合は、一人で悩まず尾鷲保健所または三重県救急医療情報センターへ相談しましょう。検査方法や検査後の健康観察について指示があります。



大丈夫ですか？ あなたの言動。

感染は自身や家族にも起こりうることで、他人事ではありません。
差別、偏見、いじめなどの人権侵害、誹謗中傷などは絶対行わない
 てください。個人を特定しようとする行為や、事実に反するうわさの
 伝達で、関係のない方や事業所などにも被害が及ぶ場合があります。
 正しい情報は三重県ホームページで公表されます。事実に基づく冷静な対応をお願いします。



『濃厚接触者』って、どこまでの人をいうの？

感染者に症状が出た日の2日前以降に接触した方のうち、下記の接触があつた方が『濃厚接触者』となります。



1. **感染者と同居**あるいは**長時間の接触**（車内、航空機を含む）があつた方
2. 適切な**感染防護なしに感染者を診察、看護**もしくは**介護**していた方
3. 感染者の**気道分泌液**もしくは**体液などに直接接触した可能性が高い**方
4. **手で触れることのできる距離**（目安として1m）で、必要な感染予防策なしで**感染者と15分以上の接触**があつた方

同居の家族や医療・介護従事者などやむを得ない場合を除けば、「新しい生活様式」の実践で感染の可能性の高い濃厚接触者になることを防げます。一人一人が基本的な感染対策を心がけましょう。

新型コロナウイルス接触確認アプリ 「COCOA」をご利用ください



 【iOS 端末用】 【Android 端末用】



新型コロナウイルス接触確認アプリ「COCOA」とは、新型コロナウイルス感染症の感染者と接触した可能性について通知を受け取ることができる、厚生労働省が提供するスマートフォン向けアプリです。

「紀北町防災ナビ」なら 町内の情報を受け取れます！



 【iOS 端末用】 【Android 端末用】



スマートフォンアプリ「紀北町防災ナビ」は防災情報だけでなく、新型コロナウイルス感染症の町内での発生情報や、イベント情報、施設の運営状況なども通知されます。

新型コロナウイルスに
 ついての相談窓口

尾鷲保健所
 三重県救急医療情報センター

TEL (23) 3456 【9:00～21:00の相談窓口】
 TEL 059 (229) 1199 【21:00～9:00の相談窓口】

台風シーズンにむけて 避難行動の確認をしましょう



例年、9月ごろから台風が多く発生します。台風接近時や台風に刺激された前線などで大雨などが予想される場合、速やかに避難を開始してください。また、新型コロナウイルス感染症予防のため、ご家族や親族の家に事前避難することも検討してください。

水害・土砂災害の警戒レベルに応じた避難行動を実行してください。

警戒レベル	住民の皆さまがとっていただく行動	避難情報など	県や気象庁が発表する防災気象情報（警戒レベル相当情報）
警戒レベル 5 (命を守る最善の行動)	すでに災害が発生している状況です。命を守るための最善の行動をとりましょう。	災害発生情報 【町が発令】	警戒レベル5相当情報 氾濫発生情報 大雨特別警報など
警戒レベル 4 (全員避難)	速やかに避難先へ避難しましょう。避難場所までの移動が危険と思われる場合は近くの安全な場所や、自宅内のより安全な場所に避難をしましょう。	避難指示（緊急） 避難勧告 【町が発令】	警戒レベル4相当情報 氾濫危険情報 土砂災害警戒情報など
警戒レベル 3 (高齢者などは避難)	避難に時間を要する方（ご高齢の方、障がいのある方、乳幼児など）と支援者は避難を開始しましょう。その他の方は、避難の準備を整えましょう。	避難準備・ 高齢者等避難開始 【町が発令】	警戒レベル3相当情報 氾濫警戒情報 大雨警報、洪水警報など
警戒レベル 2	避難に備え、ハザードマップなどにより自らの避難行動を確認しましょう。	洪水注意報 大雨注意報など 【気象庁が発表】	—
警戒レベル 1	災害への心構えを高めましょう。	早期注意情報 【気象庁が発表】	—

※警戒レベル相当情報は、住民の皆さまが自らの判断で避難行動をとるための参考としてください。

※町では、さまざまな情報をもとに、避難情報を発令しますので、必ずしも防災気象情報と同じレベルの避難情報が、同時に発令される訳ではありませんのでご注意ください。

【避難の心得】

- **自分の命は自分で守る**意識を持って、適切な避難行動をとってください。
- 町からの避難情報を待たずに、**早めの自主避難**を心がけましょう。
- 避難場所を確認し、**家族や近隣の方で声をかけあって、安全・確実に避難**しましょう。

防災行政無線、台風避難情報についての問い合わせ

本庁危機管理課防災対策係
海山総合支所総務室総務・防災対策係

TEL(46) 3114
TEL(32) 3901

防災行政無線「戸別受信機」 が新しくなります！

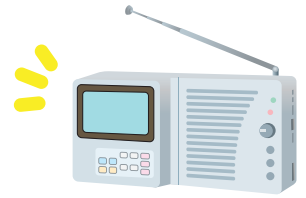

電波法などの改正により、従来のアナログ電波での防災行政無線放送ができなくなるため、町では防災行政無線のデジタル化整備工事を進めています。それに伴い、各世帯に貸与しているアナログ戸別受信機の機器交換が必要となることから、町から委託された業者が各ご家庭を訪問し、町内全世帯に新しいデジタル戸別受信機を無償で貸与します。

【配布予定期間】9月下旬～令和3年2月

【貸与対象】町内全世帯の世帯主（1世帯に1台を配布）

※2世帯以上が同じ住居である場合、1世帯とみなし、1台配布します。また、同一世帯で、違う住居の場合は2世帯とみなし、2台配布します。詳しくはお問い合わせください。

配布の流れについて

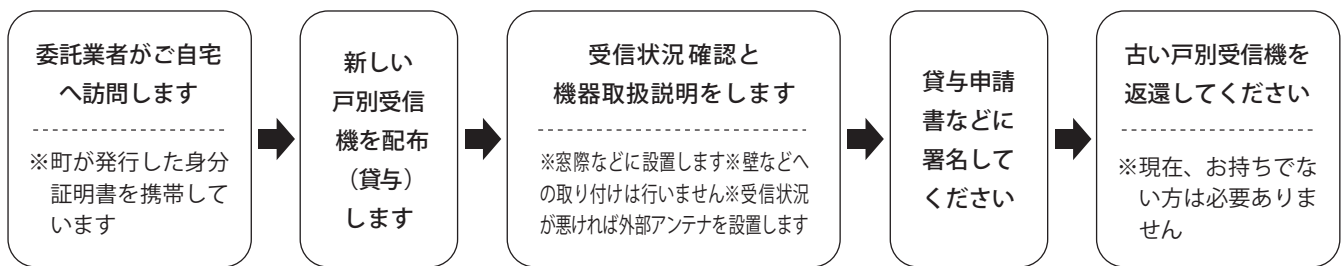

戸別受信機以外で放送内容を確認したい場合

- 紀北町防災ナビ
「紀北町防災ナビ」→「防災無線放送」から放送内容を確認できます。
- 電話応答装置
TEL 0597 (47) 0800に電話していただくと、過去3回分の放送内容を確認できます。



事業所・商店などの方へ

- 事業所や商店などへの貸与はありません。
- アンテナなどの設置も行いません。
- 役場での受け付け・販売は行いません。
※古い戸別受信機は役場に持ち込んでいただければ処分します。
※購入などで希望の方は、機器製造元のサービス拠点に直接ご連絡ください。(有)トギヤ TEL0597 (89) 1572

戸別受信機の取扱説明

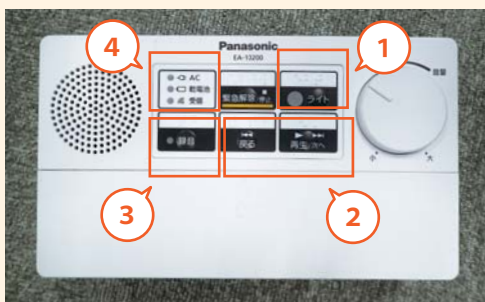

- 1 停電時などに自動で機器周辺を照らすライトです。ボタンを押しても光ります。※乾電池挿入時のみ
- 2 録音された放送を聞けます。過去の放送分も聞くことができます。※最大10件録音
- 3 録音ボタンを押すことで、放送している内容を手動で録音します。
- 4 電源の確認、受信状況の確認などできます。
※乾電池は入っていません。停電時などに備えて、各世帯で準備をお願いします。

令和2年6月

議会定例会一般質問

《 令和2年6月定例会 》

6月定例会は、6月9日から19日までの11日間の会期で開催されました。今回の定例会では、条例改正や予算などの町長提出議案11件、報告1件、発議案1件を審議しました。6月9日の開会日には、議案の説明および内容説明のあと、各議案に対する質疑を行い、各常任委員の会に付託しました。17日は、10名の議員が一般質問を行いました。19日には、各常任委員長から付託された議案の審査経過と結果の報告、質疑、討論が行われ、上程予算（第2号）の審査が完了しました。

太田哲生 議員

紀北町災害救助基金の創設について

問

市町村には、災害救助基金の法的な義務はありませんが、いくつかの市町村で条例により、災害救助基金が設置されています。この災害救助基金を紀北町の条例により設置し、災害救助に要する費用に充てるのがよい方法だと思いませんか。ここで問題になるのが災害の範囲です。自然災害、人為災害、そして感染症などの被害を受けたとき、個人救助に多額の費用が必要になると思われます。また、災害救助に要する費用のために善意の寄付などがあります。この寄付金も災害基金に組み入れることで、基金の経理に記載され半永久的に記録が残ります。このためにも紀北町災害救助基金の制定が必要であると思います。

答

町長の考えをお聞きます。対象とする災害の範囲に自然災害のほか

火災などの人的災害や感染症なども含めるか、基金の用途の範囲についても検討する必要があります。基金の制定については、今後検討課題の一つとさせていただきます。と考えています。

樋口泰生 議員

紀北町公共交通空白地有償運送について

問

実証運行施策において、運賃の改正、運行時間の拡大、予約時間の延長、支払い方法の拡大、年末年始の運休、ドライバーの報酬、運転手派遣委託料の7項目の改善内容が示されましたが、詳細説明を求めます。

答

町長 運賃の改正は、現在、初乗り10分600円、10分以降の運賃が、5分につき500円加算しています。

が、使にくいといった意見もあり、10分以降、1分につき100円加算とさせていただきます。運行時間は、もっと早くから

運行してほしいといった意見があることから、午前7時から利用できるよう運行時間を拡大させていただきます。午前7時から8時30分までの利用は予約が必要です。また、海山地区、紀伊長島地区と分けて運行時間の設定をしていましたが、町内全域で午前8時30分から午後4時20分までとしていきたいと考えています。

予約可能期間は、現在は当日と翌日の予約でしたが、当日および1週間先まで予約可能としたいと思っています。

運賃の支払い方法は、現金のみの対応から、現金およびキャッシュレス決済も対応していきたいと考えています。また、高齢者に配慮した割引制度として、65歳以上の方限定で、初乗り回数券を導入し、6回で3,600円のところを3千円で販売していきます。

年末年始については12月29日から1月3日までを運休にしていきたいと考えています。

ドライバー報酬単価は、見直しを考えています。

委託料は、柔軟なドライバーの確保と安定した運営が維持で

さるよう増額していきたくと考えています。

新型コロナウイルス感染症関係の紀北町独自の施策について

問 町独自の7項目の施策について、改めて詳細説明をお願いします。

答 町長 町独自の施策については、水道料金の減額として、6カ月分の基本料金の免除を考慮しており、金額は、4,045万円となります。

新型コロナウイルス感染症対策特別支援金事業は、三重県の感染症拡大阻止協力金の対象とならない、県外からの来訪者が5割以上占める釣り船、釣り堀、瀬渡し、民宿などの事業主に1件当たり25万円を支給する事業で、事業費は2千万円です。

きほく生活応援商品券事業は、町内全世帯に1万円の商品券を配布する事業で、事業費は9,039万2千円です。

子育て応援給付金事業は、0歳から15歳までの子どもを対象に1人当たり2万円を給付する事業で、事業費は3,

045万7千円です。

マスク購入事業は、備蓄マスクの配布に伴う補充のため、新たに10万枚のマスクを購入する事業で、事業費は253万円です。

漁業経営安定化資金利子補給は、漁業の経済的條件の著しい変動に対する資金融資への利子補給をするものです。

新型コロナウイルス感染症特別利子補給は、マル経、衛経の新型コロナウイルス感染症特別利子補給は、マル経、衛経の新型コロナウイルス感染症特別利子補給をするものです。

岡村哲雄 議員

学校教育におけるICTの推進について

問

①学校におけるICT機器の整備状況と今後の見通しについてお聞きします。

②家庭における情報機器などの整備状況と課題についてお聞きします。

③オンライン授業を推進するための意義と課題についてお聞き

します。

答 教育長 ①現在の整備状況ですが、平成20年度から3人1台のパソコン端末の整備計画を進めるということを取り組んできました。現在学校には、昨年度末で201台のポータブルパソコンを整備しました。また、GIGAスクール構想が令和元年12月19日に文部科学省より出され、この構想に基づき5年間で1人1台端末、高速ネット回線の整備、この2点を目的に進めるように取り組んでいきましたが、新型コロナウイルス感染症状況により、令和2年度末に事業を完了するよう整備状況計画が変更になります。

学校教育課長 小・中学校のネットワーク環境の整備は、令和2年度の当初予算に約800万円を計上し、小・中学校内LAN整備工事を行う予定です。今年度で校内LANの整備は完了する予定です。

教育長 ②5月に行った調査では、家庭においてネット環境が完全ではない、Wi-Fiがないという家庭が小・中学校で合わせて54世帯あり、通信機器などの貸与が必要な状況です。

学校教育課長

現在、家庭に貸与できる通信機器はありません。学習とは違う用途での使用なども考えられるので、十分に検討する必要があると思っています。

教育長 ③ハード面を整備しても使い方の問題があります。この問題については、県の教育委員会の研修講座などもあり、全ての学校でオンライン授業に向けた準備をしています。今まで身につけていないスキルですので、県教育委員会と相談を進めていきたいと思います。

地域公共交通について

問

①「えがお」の実証実験と本格運行の違いについてお聞きします。

②今後の「えがお」の効果的な運行全般についてお聞きします。

③実証実験を本格運行に生かすことについてお聞きします。

④紀北町の将来の地域公共交通の在り方についてお聞きします。

答 町長 ①実証実験は本格運行に移れるかどうか、判断するための検証期間だ

と捉えています。本格運行はその結果、事業化できるとなった場合の運行だと認識しています。

②運行管理者がいる、いないの問題だけでなく、一年を通じて午前7時から午後4時30分ぐらいまで運行管理者は常駐しなければいけません。今後そういう事業者が町内に出たら、検討していきたいと思っています。

③本格運行に至ってもほとんどPDCAで改善をしていくものと認識しています。

④道路運送法の中でそれぞれの立場が示されています。それぞれお互いに補完しながら、紀北町の地域公共交通を守っていくという考えです。

防災について

問

①津波などの災害と新型コロナウイルス感染症が重なった場合の対応についてお聞きします。

②二次避難場所と住民の移動方法についてお聞きします。

答 町長 ①避難場所のスペースが十分取れるのであれば、パーテーションなどを

使い、熱のある方が避難してき
たら、別スペースへ案内するな
ど、配慮しなければいけない点
があると思っています。

②道路も寸断されていることも
想定されるので、そこは共助が
大事になってくると思います。

二次避難場所は上里小学校、
三船中学校などを指定していま
す。

宮地忍議員

今後の5年、10年を 見据えた紀北町内に おける公共交通網に ついて

問 ①民間の福祉タクシー
業者との共生を図ってい
かなければならないと考えま
すが、本格運行に入ろうとして
いる「えがお」の運行管理を福祉
タクシー業者に任せ、紀北町主
導で民業を育てあげ、町と地元
業者の密接な関係をつくり上げ
るべきだと思えますがいかがで
すか。

②「いこかバス」の利用者数と

経費があまりにも釣り合いが取
れていないことから「いこかバ
ス」は早急に取りやめ、今後拡
大されるであろう「えがお」で
代替運送を行えばいいと思いま
す。しかし、何人かの利用者も
いることからこの方法論を考え
てやっていくべきだと思います
いかがですか。

③現在、町内のスクールバスな
どの運行は三重交通に委託して
いますが、今後ノウハウを取得
した地元業者が事業自体を拡大
し、人員なども増やして、町内
のスクールバスなど全てを運行
するのが理想的ではないかと思
いますがいかがですか。

④今後の三重交通の撤退を考え、
鳥勝線、河合線も「えがお」を
もっと発展させた「えがお」形
式、もしくは10人乗り程度の車
両で町が主体となって町内業者
が運行を実施するというのはい
かがですか。

答 町長

①本格運行を
行うにあたり、福祉タク
シー業者に協力を依頼する上で
柔軟なドライバーの確保と安定
した運営を維持していただける
よう、今回委託料を見直し、予
算を計上しています。

町内の福祉タクシー業者の皆
さまにも本事業を支えていただ
くということで、共生という部
分を大事にしているところです。

②「えがお」で代替運送を行う
には、まずは新交通システムを
定着させ、利用を増やすことが
前提だと思っています。そうい
う中で双方の利用状況を勘案し
ながら、また利用者の意見など
を聞きながら、本町にふさわし
い交通システムを構築していき
たいと考えています。

③運行体制がしっかりと確立さ
れるようであれば、ほかの町内
業者についても検討できるので
はないかと考えています。

④三重交通が経営していただい
ているシステムを少しでも延ば
していただきたいと考えていま
す。その後、もしも撤退となっ
た場合には、何らかの手段を考
えなければいけないと思います。

「えがお」で運営したときに
は距離も延び、必然的に料金も
増えます。そういったことを踏
まえると「いこかバス」のよう
な形式で週に何便というような
ことになるのかわかりませんが、
皆さまの利便性をしっかりと守
っていかなければいけないと思

っています。

柴田洋巳議員

新型コロナウイルス 感染症対応について

問 ①3・4・5月になぜ会
議を開催しなかったの
ですか。

②議会に協力を求めていければ、
もっとよい独自施策ができた
と考えますがいかがですか。

③商品券9千万円を子育て支援
に使うべきだと思いますがい
かがですか。

④コロナ終息後の町の活性化を
どのように考えていますか。

ます。
④総合計画に基づくまちづくり
を着実に進めていきたいと思
います。

相賀橋架け替えに伴 う図書室・社会福祉 協議会の移転につ いて

問 ①相賀橋架け替え工
事は、根本的に見直すべき
で、着工を1年延期すべきと考
えますがいかがですか。

②引本浦地区のまちづくりを社
会福祉協議会に丸投げしたと私
は思っています。引本小学校へ
の移転を考え直すことはできま
せんか。

答 町長

①相賀橋は老朽
化が進んでおり、早期の
修復および耐震化を強く県に求
めたもので、少しでも早い完成
を願っています。

②引本浦地区、社会福祉協議会、
行政、全てが一致団結して地域
共生社会をつくっていきたく
思います。

紀北町生活環境の保全に関する条例の修正案と令和2年度一般会計予算が1票差で可決したことについて

問 ①1票差であったことについて町長の考えをお聞きます。

②紀北町生活環境の保全に関する条例は全面改正すべきだと思いますがいかがですか。

答 町長 ①結果を十分考え、原因把握に努めながら、丁寧に事業を進めていきたいと思います。

新交通システム実証実験について

問 「えがお」の『料金が高い』、『尾鷲市へ乗り入れができない』、『運行時間が短い』という課題への取り組みをお聞きます。

答 町長 料金については、10分を過ぎると5分ごとに500円加算を1分ごと

1000円加算に、また、回数券利用で初乗りが500円になるよう改正しました。

尾鷲市への乗り入れは、公共交通会議の合意も必要となるので、ほかの交通業者とも協議を進めていきたいと思えます。

町の事業の進め方について

問 ①事業計画は誰が誰と協議しスタートするので

②事業計画の議員への説明についてお聞きます。

答 町長 ①議会には予算

②議長に相談した上で、議員全員に同じ時期に知らせるような流れとなっています。

③道路補修事業については、基

本的に地域からの要望により実施しています。

生活環境の保全に関する条例、第22条の審議会の設置について

問 環境に対する不安材料が山積する中、どうして環境審議会委員を選任し会議の開催をしないのか。

答 町長 必要な案件があった場合、当該案件の諮問から答申までの期間、審議会委員を任命して審議をしま

す。

近澤チヅル 議員

新型コロナウイルスの感染拡大防止対策について

問 ①臨時交付金事業に対する町の対応が遅いように考えますがいかがですか。

②誕生日金を4月28日から来年3月31日までに生まれる子ども

を対象に支給できませんか。

③学校臨時休業に伴い、就学援助費の給食費の還元についてお聞きます。

④保育所自粛に係る自粛者への保育料、給食費の還付の考えをお聞きます。

⑤学校給食費を今年度無料にする考えはありませんか。

⑥帰省できなかった学生などへの特産品送付についてお聞きます。

⑦コロナ時代の子どもを守り育てる学校にするための見解を教育長にお聞きます。

⑧理想の実現のため、町独自の教員などの増員についてお聞きます。

⑨学校体育館へのエアコン設置をお願いします。

⑩国の雇用調整助成金、持続化給付金の申請について、相談窓口の設置を求めます。

⑪尾鷲総合病院でPCR検査を受けられるよう市や県に求める考えはありませんか。

答 町長 ①国や県の動向を見極めつつ、各種支援策を実施していきたいと考えており、全員協議会を経て、6月

議会に上程しています。

②誕生日金は、現時点で実施するとはお答えできません。

③就学援助費は費用に応じた援助で、給食費も実費の援助となっているので、還付はできないと思えます。

④保育料については、4・5月の自粛日数分を減額して徴収しています。また、子育て支援については、国から1万円、町から2万円の児童手当の支給を考えています。

⑤子育て支援はたいせつなことだと認識しており、今後も国や県の支援策も踏まえて検討していきたいと思えます。

⑥町出身の学生などに特産品をお届けし、生活を支援することは重要なことだと思っており、今後、検討していきたいと思えます。

教育長 ⑦コロナとの共存は簡単なことではありませんが、誰一人取り残すことなく、子どもたちが未来を切り開く力が育つように進めていきたいと思えます。

町長 ⑧国に対して非常勤講師と学習指導員の配置申請をしており、町単独の教職員などの採用予定はありません。

⑨体育授業は、気温31度以上で激しい運動を禁止、35度以上で運動自体を禁止しています。また、軽い運動は、冷房のある多目的室などでも可能と考えています。

⑩相談支援は、専門的な相談窓口を案内できる体制を整えていきたいと思っています。

⑪迅速に検査が受けられる体制の確保を働きかけていきたいと思っています。

新交通システム実証事業に伴う公共交通の在り方について

問 ①今回の事業でも住民目線で取り組んでいくべきだと思えますがいかがですか。

②安全管理の観点から委託先を三重交通にしている理由をお聞かせします。

③今後の公共交通は自家用有償運送だと考えることから、河合線を廃止し、「えがお」で運行すべきだと思えますが、町長の見解をお伺いします。

答 町長 ①いろいろな交通手段を連携しながら地

域の公共交通を守っていききたいと思っています。

②現在、旅客運送の資格を持っていることや、一年を通じて午前7時から午後4時30分まで運行管理者を設置できるといふことで委託しています。

③「いこかバス」や河合線については、今後検討していかなければならないと思います。

紀北町民センターについて

問 町民センター屋上部分を津波避難施設に、もし

くは、代替え施設建設を求めめる渡利区長からの要望書について、町長の見解をお聞かせします。

答 町長 周辺に海山総合支所、潮南中学校、紀北

健康センターなどもあり、現状、避難所としての機能は充足しているものと考えています。

新型コロナウイルス感染症による影響と現状、今後の対策、取り組みについて

問 ①保育園、幼稚園、学童、小・中学校の教育現場での感染症対策と心のケアについてお聞かせします。

②交付金の活用と地域経済の活性化策への財政支援についてお聞かせします。

③高齢者福祉、介護施設、障がい者福祉施設の運営支援についてお聞かせします。

④避難所の再点検、避難所での「3密」を防ぐための対応・備えについてお聞かせします。

答 町長 ①学校再開後の

新型コロナウイルス感染防止については今後も警戒すべき大きな問題ですので、「3密を避ける」、「咳エチケットを守る」、「小まめな手洗い」などの

取り組みにより、感染防止と学習の保障のバランスを調整していききたいと考えています。

学校再開以降、学校からは感染症を不安とする欠席はないと聞いています。しかし、基礎疾患があり、行動の制限が必要な子どももいますので、相談が入

つてからの対応にならないように本人へのケアや保護者との連携を密にし、子どもたちの小さな異変に対して細心の注意を払い、引き続き緊張感を持って安全確保に努めていきます。

②財政支援については、国の1次補正予算による新型コロナウイルス感染症対応地方創生臨時交付金があり、現在申請中です。

2次補正予算による交付金もその内容などを踏まえて町としてのどのような活用ができるか、国・県が行う事業に対してどのような支援策を行うか検討したいと思っています。

③マスクや防護用具の備蓄状況に對しまして、紀北広域連合と連携し施設運営の支援を行っています。マスクや防護用具、手指消毒用エタノールの優先供給

に関する要望を調査し、3月26日に要望があった高齢者福祉施設など、必要量を三重県に報告しています。その後、三重県から各事業所にマスク、消毒用

のエタノールが供給されています。

紀北広域連合運営の障がい者施設には、町からマスクの配布も行っているところです。

④避難所内での対策は、今までの備蓄に加えてマスクや消毒液など、間仕切り、衛生用品の備蓄などが必要になってきています。

危機管理課長 段ボールベッドは、現在300組の備蓄があります。そのほかに、間仕切りのパーテーション、現在16セットと22・5畳分のパーテーションの備蓄があります。また、避難所開設にあたり、受付名簿を設置し、避難された方の氏名、世帯などを記載していただきます。



原隆伸 議員

特別定額給付金への
取り組みと教訓につ
いて

問 ①特別定額給付金の給付状況の詳細についてお聞きします。

②申請書を住民のもとに一刻も早く届けたいという思いがあれば、郵便局への独自の働きかけをすることは可能であったと思いますが、そのような発想はありませんでしたか。

③今後の新型コロナウイルス対策とサポート体制についてというところで地域振興策、産業振興策について、お答えください。

④特別定額給付金を教訓として、新型コロナウイルスの第2波、第3波の対策をどのようにしていくのかお伺いします。

答 町長 ①本町でも法案

の成立以前より特別定額給付金の準備に入り、5月14日に町内全世帯に向けて郵送申請用の申請書を発送しました。マインポータルからの申請受付

は、5月14日の午後から開始しました。5月18日からは新型コロナウイルスの3密対策を行いながら、町内2カ所に特別定額給付金相談窓口を設け、申請に不安を持っている方々の申請書や添付書類のチェックなどを行い、5月25日からの申請受付をスムーズに行うための準備も整いました。また給付についても同25日から開始したところでも

②郵便局は一生懸命やっていただいていと思つていきますので、そういう働きかけはしませんでした。

③基本は第2次総合計画に基づきながらやっていますが、コロナへの支援策は国の臨時交付金があり、第2次の臨時交付金もあると思います。第1次の際には町からも約1億円を出させていただきました。第2次の臨時交付金をどのように活用すればいいのか、勉強していきたいと思つています。

④特別定額給付金事業を最優先しました。申請書類などの発送作業をはじめ、相談窓口に来庁された方の誘導案内や1日に1千通を超える申請書の提出状

況を察知して、自主的に毎日多くの職員が交代で業務にあたりました。ほかの新型コロナウイルス対策も含めて職員全体がワンチームとなって行えたことが今後の教訓に生かせるものではないかと思つています。

中津畑正量 議員

紀北町新交通システ
ム実証事業について

問

①初乗り運賃600円は高いという声について町長の考えをお聞きします。

②「いこかバス」と「えがお」の整合性についてどのように考えていますか。

答

町長 ①現在初乗り10分600円で、10分以降の運賃は5分ごとに500円加算でしたが、今回の改正で10分以降1分ごとに100円加算となりました。また、ワンコインで

乗りたいといった意見もありましたので、回数券を利用することにより初乗り運賃が500円になる工夫もさせていただきま

した。

「えがお」が初乗り600円、約6・7km、10分となつています。路線バスは約380円、河合線で330円、「いこかバス」は400円。福祉タクシーは600円から800円。実証実験した相乗り運賃で1,500円。タクシーでは約2,550円。バスなどについては定時定路線でバス停まで移動しなければならぬということがあります。

ドアツードアということで、利便性においては家の前から目的地の前まで送っていただくということができまので、こういった利便性を加味しながら、ほかの交通事業者との比較を十分検討した上でやっていくべきではないかと思つています。

②「いこかバス」でもいいという方がいますが、バス停まで歩ける方は、「いこかバス」を利用していただくことも多様な公共交通の考え方の一つだと思つています。「えがお」が定着して「いこかバス」が廃止となったときには、「えがお」の料金体系について検討しなければいけないと思つていますし、町の公共交通そのものを転換していく上におい

ては検討課題の一つだと思つています。

住宅リフォーム補助
金について

問

これまでの経済効果と補助金の利用件数についてお聞きします。

答

町長 平成30年度実績としては、109件の申請があり、交付決定額は1千万円。工事決算額は約5,640万円でした。令和元年度実績は、交付決定は53件、交付決定額が500万円、工事決算額約3,013万円でした。令和2年度は107件とたいへん多くの申請があり、交付決定52件、交付決定額は499万7千円、工事予定額が2,321万円と、多くの方にご利用いただいているのではないかと思つています。

海野小学校のこれらの利用計画について

問

廃校後の海野小学校校舎の今後の利用について、どのような利用計画を考えているのか、お聞かせください。

答

町長 海野小学校は令和3年3月31日をもって閉校となります。その後の校舎および学校用地の活用については、閉校後、地域の方々などとも協議しながらより良い活用ができるよう検討していきたいと考えています。

県営都市公園熊野灘臨海公園「孫太郎プール」の再開について

問

来年には必ず孫太郎プールの再開に向けての予算を組んでくれるよう強く三重県に要望していただきたいと思いますがいかがですか。

答

町長 現在、三重県では現プールに代えて、城ノ浜地区の活性化に寄与する施設整備として海水浴場管理棟付近へのプールの整備を検討していただいています。今後も積極的な施設整備を県に要望していきたいと思っています。

紀伊長島地区の悲願である老人ホーム赤羽寮の改築について

問

老人ホーム赤羽寮の改築は紀伊長島地区の町民の悲願であり、私のところに陳情もあります。前向きな答弁をいただきたいと思っています。

答

町長 年金で生活できる施設も必要ではないかと思つています。毎年、修繕など行いながら赤羽寮を快適な住環境にしていくように努めているところです。

紀北町における入札方法の見直しについて

問

紀北町公共に関する入札方法についてですが、現在、財政課で執行している入札はどのような形で行われているのですか。地元業者の育成につながるような入札方法になっていますか。

答

町長 透明性、客観性、競争性を高めるために原則、地域公募型の一般競争入札としています。建設工事などではそれぞれの業者を育成するためにも、ランク分けなどもしています。

新公共交通システム「えがお」について

問

8月17日から「えがお」の本格運行のスタートには海山地区と紀伊長島地区に約5台ずつ車を配置していただきたい。また、午前7時から8時30分までと午後4時20分からの運行については、福祉タクシー業者とも話し合いをしながら民間に委託するような形を確立して

いってほしいと思いますがいかがですか。

答

町長 いろいろな形でいろいろな方がご利用できるような方向で検討していますので、今回の補正予算だけではなく、状況の変更があれば議会に予算を提出させていただきたいと思っています。

現在計画している広域ごみ処理施設について

問

東日本大震災以降、一般の方々も東海地震、東南海地震などを心配しています。私どもが津波に対する意見を伝えたいところ、候補地を変え、転々としています。トップである方々が津波の浸水想定区域だと常識で分かるようなところへ建てるような話し合いをしていただくのですか。

答

町長 今まで一つ一つ候補地を詰めていって、野球場にできないかと尾鷲市へお願いしました。用地を選定する上では尾鷲市の意向がまず第一になろうかと思っています。

上里の産業廃棄物中間処理施設について

問

施設の計画はどの程度進んでいますか。

答

水道課長 現在、住民説明会が行われたところはまだ町へは協議書の提出はありません。





国内に住んでいる全ての方を対象に
令和2年『国勢調査』を実施します！

2020 国勢調査

国内に住んでいる全ての方を対象に、全国一斉に国勢調査を実施します。必ずご回答いただきますよう、ご協力をお願いします。

5年に1度の最も重要な『統計調査』です

「日本に住む人や世帯」について知ることで、生活環境の改善や防災計画など、私たちの生活に欠かせないさまざまな施策に役立てられるたいせつな調査です。調査には回答の義務があります。

回答期間

▼インターネットでの回答期間
9月14日（月）～10月7日（水）

▼調査票（紙）での回答期間

10月1日（木）～7日（水）

※新型コロナウイルス感染症対策のため、インターネットか郵送での回答をお願いします。

調査の方法

9月14日（月）から30日（水）までに、調査員が各世帯を訪問して調査書類を配布します。ご不在の場合は、郵便受けやドアポストに入れて配布します。

調査の対象

- ①10月1日現在、町内にすでに3カ月以上住んでいる方
 - ②10月1日の前後を通じて3カ月以上住むことになっている方
- ※外国の方も対象に含まれます

調査事項

男女の別、出生の年月、配偶者の有無、就業状況など、全部で16項目です。

国勢調査を装った「かたり調査」にご注意ください！

国勢調査員を装った不審な訪問者や電話にご注意ください。国勢調査では、収入や預金の額、銀行口座の暗証番号、クレジットカード番号などをお聞きすることは絶対にありません。

【問い合わせ】

国勢調査専用窓口

Tel (49) 0800

本庁企画課企画係

Tel (46) 3113



センサスくん

みらいちゃん

新型コロナウイルス感染症対策のため、
調査員と世帯の方が**直接対面しない非接触の調査方法**で実施します。

▶ 調査についての説明

インターホン越しに行きます。インターホンのない世帯は、説明を行わず、調査書類の配布のみ行きます。

▶ 調査書類の配布

郵便受けやドアポストに入れて配布します。

▶ 回答方法

インターネットか郵送での回答をお願いします。調査員による回収を希望される場合は、調査書類に記載の連絡先までご連絡ください。

▶ 役場・調査員からの問い合わせ

以下の場合に役場または調査員から世帯の方へお電話することがあります。

- ①調査票を提出していただいた後、記入内容に不明な点があるため、確認をする場合
- ②期限までに調査票の提出が確認できないため、提出を再度お願いする場合



マイナンバーカード 申請サポートの ご案内（予約制）



マイナンバーカード申請のサ

ポートを希望する方で平日は来
庁が難しい方などへの対応とし

て、下記の日程で土・日曜日開
庁および出張所などで申請サ
ポートを実施します。

※新型コロナウイルス感染症拡
大防止のため、必ず電話で予約
をお願いします。

申請に必要なもの

○通知カード

○印鑑

○本人確認書類（運転免許証、
パスポートなど）

※健康保険証、介護保険証、年
金手帳など顔写真が記載されて
いないものは2点以上必要です。

他の書類（氏名・生年月日・住
所など記載のもの）も使用でき
ます。ご予約の際にご確認ください
さい。

マイナンバーカードを使って、

全国のコンビニエンスストアな
どで証明書の取得ができます！

取扱書類

住民票・印鑑証明・戸籍証明・
所得証明など

サービス提供時間

午前6時30分～午後11時

※12月29日～翌年1月3日およ
びメンテナンス日除く

●休日サポート

日程	場所	時間
9月12日（土）	本庁住民課	午前9時～午後1時
10月10日（土）	海山総合支所住民室	※証明発行などの通常事務は実施しません。 ※カード受け取りまで1カ月ほどかかります。 当日発行はできません。
11月8日（日）	本庁住民課	
12月13日（日）	海山総合支所住民室	

●出張所サポート

カード申請日	カード交付日	場所	時間
9月10日（木）	10月15日（木）	若者センター	午前9時～午後4時 （午後1時～2時を除く） ※申請・交付ともにご本人がお越しください。
10月8日（木）	11月19日（木）	桂城出張所	
11月12日（木）	12月17日（木）	長島多目的会館	
12月10日（木）	1月21日（木）	船津出張所	



生ごみ処理機購入費 助成金のご案内

町では、生ごみの減量化と資
源化を推進するため、『生ごみ処
理機』を購入された方に助成金
を交付します。

対象

次の3点を満たす方

- ①町内に住所を有し、現に居住
している方（事業所を除く）
- ②町内に生ごみ処理機を設置す
る方
- ③生ごみを自らの家庭において
減量化または資源化する方

区分および助成金額

◆生ごみ処理容器（コンポスト）

購入価格の2分の1で

上限10,000円（総額）

※1世帯につき2基まで

◆電動生ごみ処理機

購入価格の2分の1で

上限30,000円

※1世帯につき1基まで

※助成金交付後5年以内は同じ
区分で申請できません。

※予算の範囲内で申し込み順に
なりますので、事前にお問い合わせ
をさせていただきます。

申請の際にお持ちいただくもの

○領収証の原本（品名、氏名が
明記されているもの）

○振込先が確認できるもの

○印鑑

○生ごみ処理機の仕様が分かる
カタログまたはパンフレットな
ど

【問い合わせ】

本庁環境管理課廃棄物対策係

TEL(46) 3121

海山総合支所福祉環境室

環境管理係

TEL(32) 3904

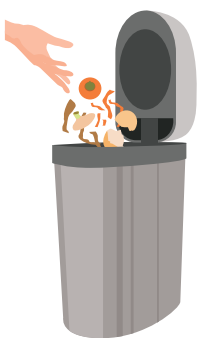



児童家庭支援センター 開所のお知らせ

児童家庭支援センター
「きしゅう」が開所します。

悩まないで一緒に考えよう！

児童家庭支援センターとは、児童福祉法に基づいて設置された子育てや家庭に関する相談機関です。

三重県内では5カ所に設置され、家庭からの相談の他、県や市町、学校や児童相談所などの関係機関と連携し、子どもにまつわるさまざまな支援を行います。

相談は電話だけでなく、来所やメール、手紙でも可能です。家庭訪問による相談も行います。また、発達検査や心理相談など、専門的な相談にも対応をする予定です。

※電話、メール相談は365日、24時間対応します。

※来所、訪問、各相談は10月2日（金）より受け付けします。

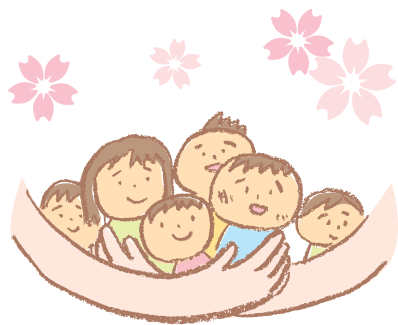

【問い合わせ】

児童家庭支援センター

「きしゅう」

◆場所 南牟婁郡御浜町大字下市木2950番地3

◆開所時間

午前9時～午後5時

（土・日曜日、祝日を除く）

TEL 05979（2）1800

※夜間、土・日曜日、祝日は津市にある児童養護施設「聖マツ

テヤ子供の家」に転送されます。

FAX 05979（2）1822

◆メールアドレス

J4bddqscw@zb.ztv.ne.jp



ひとり親世帯 臨時特別給付金のご案内

新型コロナウイルス感染症の影響を受けている、ひとり親世帯の子育て負担の増加や収入の減少に対する支援を行うため、臨時特別給付金を支給します。

基本給付

支給対象

①令和2年6月分の児童扶養手当が支給される方（申請不要）

②公的年金など（遺族年金・障害年金など）を受給しており令和2年6月分の児童扶養手当が全額停止される方（要申請）

③新型コロナウイルス感染症の影響を受けて家計が急変するなど、収入が児童扶養手当を受給している方と同じ水準となっている方（要申請）

給付額

1世帯5万円、第2子以降1人につき3万円加算

追加給付

支給対象

「基本給付」の支給対象①または②に該当する方のうち、新型コロナウイルス感染症の影響を受けて収入が減少した方（要申請）

給付額

1世帯5万円

請求期間

令和3年2月26日（金）まで

※すでに児童扶養手当を受給されている方には現況届の通知と併せてお知らせしていますが、それ以外の方で受給対象と思われる方はお問い合わせください。

【問い合わせ】

本庁福祉保健課地域福祉係

TEL (46) 3122

海山総合支所福祉環境室

福祉保健係

TEL (32) 3904

有料広告

停電情報お知らせサービス
 DOWNLOAD ダウンロード無料
電気に関するお問い合わせは、これからは、「スマホ」で。「アプリ」で。すぐに「チャット」で。

便利1
 停電情報（発生・復旧）を
 フッシュ通知

便利2
 停電情報を
 地図で表示

便利3
 周辺の避難施設と
 道順が検索できる

便利4
 チャット機能で質問や
 写真送信ができる

iPhoneの方は

 からダウンロード

Androidの方は

 で手に入れよう

中部電力パワーグリッド株式会社 尾鷲営業所 お問い合わせ先（コールセンター）
0120-985-232

受付時間 月～金/9:00～17:00 ※土曜、日曜、祝日、年末年始はお休みさせていただきます。

あなたとたいせつな人の命を守るために 一人で悩まずに相談しましょう



みください。日時・場所はご相談に応じます。

図書室での展示と
関係図書を紹介

この健康に関する図書やパンフレットなどのコーナーを設けます。

期間 9月27日(日)まで
※月曜日休室

場所 紀伊長島図書室

いじめ、孤独、病気、人間関係の不和、失業、多重債務などの自殺に追い込まれるようなさまざまな要因が重なり、生きることに希望を失ってなくなったり、自殺の危険が高まります。

「死にたい」と悩んでいる人の多くは、「死ぬしかない」と「なんとか生きたい」という気持ちとの間で激しく揺れ動き、その気持ちと言葉や行動の変化(不眠、体調不良、感情の不安定さなど)となって自殺の危険性を示すサインを発するといわれています。

「仕事が見つからない、続かない」「生活に困っている」「眠れない」など、生活上のさまざまな問題に各分野の専門家が相談に応じます。予約は不要ですが、事前に相談内容を教えていただくと、より詳しい対応ができる場合があります。複数の相談がまとめてできますので、一人で悩まずお気軽にご相談ください。

私にも、あなたにもできる
自殺予防のための4つの行動

「変化に気づく」
家族や仲間の変化に気づいて声をかける。

②じつくりと耳を傾ける
本人の気持ちを尊重し話に耳を傾ける。

③支援先につなげる
早めに専門家に相談するように促す。

④温かく見守る
温かく寄り添いながら、じっくりと見守りましょう。

④温かく見守る



自殺予防週間 / 9月10日(木)～16日(水)

一人で悩んでいるより、誰かに相談にのってもらおうかな



もし、あなたが悩みを抱えていたら、もし、あなたの周りの悩みを抱えた人がいたら、ぜひ相談してください。

受付時間 午後1時30分～3時30分
場所 東長島公民館
持ち物 相談に必要な書類
相談内容 くらし、こころ、からだ、介護、障がい、就職、債務整理、相続・相続税、依存問題など

※都合により、中止となる場合がございます。詳しくはお問い合わせください。

ゲートキーパー養成講座

町では、悩んでいる人に気づき、声をかけ、話をきき、必要な支援につなげ、見守る人であるゲートキーパー養成講座を開催します。5人以上集まる機会がありましたら、ぜひお申し込み

【問い合わせ】

本庁福祉保健課地域保健係

TEL(46) 31222

海山総合支所福祉環境室

福祉保健係

TEL(32) 3904

こころの健康相談統一ダイヤル

おこなおう まもろうよ こころ
☎ 0570-064-556 (無料)

SNS相談事業

厚生労働省 SNS相談 検索

よりそいホットライン (24時間対応)

一般的な生活上の悩みをはじめ、生活困窮者などに対する総合的な相談窓口です。

フリーダイヤル つなぐ ささえる
☎ 0120-279-338 (無料) FAXで相談の方
☎ 03-3868-3811

支援情報検索サイト

電話、メール、SNSなどさまざまな方法の相談窓口をご紹介します。

支援情報検索サイト 検索

部活動壮行会

7/20 三船中学校

中学校体育連盟郡市大会に向けて部活動の壮行会が行われました。3年生は中学校最後の試合に向けて意気込みを語っていました。※中学校体育連盟郡市大会は、新型コロナウイルス感染症の影響により中止となりました。



太鼓練習

8/3 赤羽中学校

秋の行事での発表に向けて、講師を招いて太鼓の練習が行われました。



夕涼み会

8/7 西小学校

6年生を対象に例年開催のキャンプに代わり夕涼み会が行われ、キャンプファイヤーやスイカ割りなどを楽しみました。



鈴虫配布

8/11 東長島公民館

毎年実施している鈴虫の無料配布が行われ、受け取った子どもたちはうれしそうに容器をのぞき込んでいました。



稲刈り

8/9 町内各地

例年より少し早く稲刈りが始まりました。島原地区や中里地区では炎天下の中、今年の出来栄を確かめながら新米を収穫していました。





カツオ



カツオは、春先に餌が豊富な三陸沖まで北上し、秋に脂を蓄えて南下する回遊魚で、主に一本釣りや、ケンケン（曳き縄漁業）で漁獲されます。

全国でも有数のカツオ漁獲量を誇る紀北町には、県下最多の5隻の中型カツオ船があり、2月～12月ごろまでカツオを追って日本の海を南から北まで航海しています。

カツオはとれる時期により、呼び方や味が異なります。春から初夏にとれる「初カツオ」は赤身に透明感があり、さっぱりした味わいで、秋にとれる「戻りカツオ」はもちもちした食感で脂が濃厚です。

また、5月ごろ近海でとれる「日帰りカツオ」は、釣ったその日に水揚げされるため、鮮度抜群です。町内では、船だんじりや相賀八幡祭など、カツオにちなんだ祭りが行われていて、町民の暮らしに深く根付いている魚です。



今月号の表紙について

📷 広報きほく 9月号

いきいき子ども学園 (フォトフレームづくり)

紀伊長島いきいき子ども学園でビーチグラスや貝殻を使ったフォトフレームづくりが開催されました。それぞれ自由に飾りつけをし、お気に入りのフォトフレームに仕上げていました。



総務課

情報公開の
実施状況について

令和元年度の情報公開・個人情報保護制度の実施状況は、左記のとおりです。

情報公開制度

受付件数 274件
全部開示 254件
部分開示 9件
不存在 11件



※町長部局、教育委員会、選挙管理委員会、公営企業を含みます。なお、主な請求内容は、工事設計書に関する文書でした。

※情報公開制度に係る、開示決定に対する審査請求が1件ありました。

個人情報の開示請求

受付件数 2件
全部開示 2件

※町長部局の数字です。他の実施機関に対する請求はありませんでした。

【問い合わせ】

本庁総務課文書係

TEL(46) 3111

住民課

国民健康保険
保険証の更新と
有効期限変更について

10月から国民健康保険証が変わります。

現在お使いの保険証は10月1日(木)から使用できなくなります。

新しい保険証は、9月下旬ごろに各家庭に郵送しますので、誤りがある場合は住民課まで申し出てください。また、使用できなくなった保険証は、各家庭で破棄してください。

新しい保険証の有効期限が9月末から7月末に変更になります。

来年度から、保険証と高齢受給者証(70歳以上の方に交付)の一体化を予定しているため、今回から保険証の有効期限を高齢受給者証の更新時期と合わせ、7月末までとしています。

国民健康保険の加入・脱退には、住民課窓口まで届け出が必ずです。

◆14日以内に必ず届け出を行ってください。

【加入の届け出】

○他の市区町村から転入したとき

○退職などで職場の健康保険を脱退したとき

【脱退の届け出】

○他の市区町村に転出するとき
○職場の健康保険に加入したとき

※医療機関にも届け出を
加入している健康保険の種類

が変わったら、新しい健康保険の資格を取得した日以降に診療を受けた医療機関に、保険証が変わったことを必ず届け出てください。

【問い合わせ】

本庁住民課国保・年金係

TEL(46) 3117

海山総合支所住民室

国保・年金係

TEL(32) 3902



生涯学習課

2022年度から
『二十歳のつどい』へ

平成30年6月13日、民法の成

年年齢を20歳から18歳に引き下げることを内容とする民法の一部を改正する法律が成立しました。

民法の改正に伴い成年年齢が18歳に引き下げられる2022年度以降についても当該年度に20歳になる方を対象として、『成人式』を『二十歳のつどい』に名称を改め開催します。

社会を担う立場となった2年目の自覚を深めていただき、ふるさと「紀北町」への関心を同世代の皆さんとともに深める機会としていただくとともに開催したいと考えています。

『成人式』を『二十歳のつどい』とする理由

○『成人式』とすると18歳での実施が前提となりますが、18歳は大学入試や就職活動のさなかにあり、時間的にも費用的にも新成人、保護者の負担が重なることが予想される。

○民法の成年年齢が18歳に引き下げられる2022年度以降も、飲酒、喫煙、国民年金の被保険者資格などについては今までどおり20歳以上そのままになる。

パソコン教室受講生募集

9月はウィンドウズ10の基本講座を開催します。ぜひご参加ください。

対象 町内在住、または町内に勤務している方
募集期間 9月1日(火)～11日(金)

講座内容 ウィンドウズ10やファイルの基本的な操作・インターネットを見る方法など
開催日 次のうち希望する日と時間を選んでお申し込みください。各回とも同じ内容で2時間の講座になります。

東長島公民館

9月16日(水)、19日(土)

紀北町学習センター

9月23日(水)、26日(土)

開催時間

午前10時～正午

午後1時30分～3時30分

受講料 500円

※受講当日にお支払いください。

定員 各回4名(先着順)

申し込み方法 紀北町学習センターまたは教育委員会本庁生涯



学習課へ、電話にてお申し込み
ください。

【問い合わせ・申し込み】

教育委員会本庁生涯学習課
社会教育係

TEL(46) 31255

紀北町学習センター

(パソコン教室)

TEL(33) 0025

商工観光課

社会保険労務士による

個別無料相談開催のおしらせ



紀北町では、三重働き方改革
推進支援センターと共同で雇用
調整助成金の申請でのお困り事、
労務全般に関する疑問などに
ついて社会保険労務士による無料
相談を開催します。

日時 9月28日(月)

午前10時～正午
午後1時～4時

相談時間

1人当たり45分程度

会場

紀北町役場2階201会議室

※マスク着用でご来場ください。

申し込み方法

電話またはFAXで「三重働
き方改革推進支援センター」ま
でお願います。

TEL0120(111) 417

FAX059(993) 0801

※ご予約いただいた方が優先と
なります。

【問い合わせ】

本庁商工観光課商工係

TEL(46) 3115

建設課

町営住宅入居希望者募集

町営住宅の入居希望者を募集
します。応募基準などは次のと
おりです。

応募期間 随時

応募基準



①申し込み時点で、紀北町内に
住所または勤務場所を有する方

②同居している親族、または同
居しようとする親族がある方

※申し込み時点で60歳以上の方
または身体障がい者その他の特
に居住の安定を図る必要がある

方は単身入居可能

③基準収入月額158,000
円以下(裁量階層に該当する場
合214,000円以下)

※基準収入月額とは、入居者お
よび同居者の過去1年間の所得
から対象となる控除額を差し引
き、12で除した額をいいます。

④町(市・村)税・国民健康保険
料(税)・水道料を滞納していな
い方および持ち家がない方

⑤入居申込者(同居者含む)が
暴力団員であるときは申し込み
できません。

※先着順で入居者を決定しま
す。収入によって家賃が変わりま
す。

※詳しくはお問い合わせくださ
い。

募集団地/間取り/家賃(月額)

●あけぼの団地B棟(相賀)

○1戸(4階・3DK)
12,100円

18,100円

●矢口白越団地(矢口浦)

○3戸(1階・3階・3DK)
15,600円

23,200円

●前桂団地(船津)

○2戸(1階・3DK)
17,000円

25,400円

○1戸(1階・3DK)

20,800円

30,900円

●長浜輪戸団地(引本浦)

○1戸(1階・3DK)

21,900円

32,600円

●志子団地(島原)

○1戸(2階・3DK)

17,600円

26,200円

●志子第2団地(島原)

○1戸(3階・2LDK)

22,600円

33,700円

【問い合わせ・申し込み】

本庁建設課管理係

TEL(46) 3120

海山総合支所産業建設室土木係

TEL(32) 3903

紀北広域連合

紀北広域連合

会計年度任用職員募集

職種 社会福祉士、保健師また
は看護師(以下、「社会福祉士な
ど」という。)

採用予定人員 1名
業務内容

紀北広域連合および尾鷲総合
病院内在宅医療介護連携支援セ
ンターにて、医療・介護関係者
などの連携支援、在宅医療・介
護サービスに関する相談業務な
ど。

応募資格

○尾鷲市または紀北町に居住し、
普通自動車運転免許を持つてい
る方および、地方公務員法第16
条に規定される欠格条項に該当
しない方

○社会福祉士などの資格を有す
る方(年齢不問)

任用期間

10月1日～令和3年3月31日

受付期間

9月1日(火)～18日(金)

提出書類

午後5時
①履歴書(市販のものに自筆、
写真貼付)
②運転免許証の写し

③社会福祉士などの資格免状の
写し

書類提出先

紀北広域連合介護保険センター
内 総務企画係

試験日時および場所

9月25日(金) 午前9時30分
紀北広域連合介護保険センター
2階

試験内容

面接試験、作文試験(800字以内)

休日 土・日曜日、祝日(勤務の都合により時間外勤務あり)

報酬 月額162,000円(176,323円(資格要件により変動))

※その他の条件などは、紀北広域連合会計年度任用職員に関する条例および規則による。

【問い合わせ】

紀北広域連合総務企画係

TEL(35) 0888

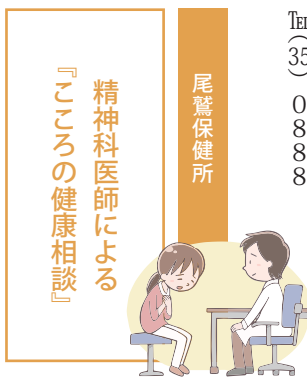

尾鷲保健所では、こころの健康に関する悩みを持つ方や家族の方を対象に、精神科医師による「こころの健康相談」を開催します。

秘密は厳守しますので安心し

てご利用ください。

感染症予防のため、当日はマスクを着用しご来場ください。相談前に検温、手指消毒などをお願いさせていただきます。

日時 9月18日(金)

午後2時~4時

場所

三重県尾鷲庁舎1階母子室

相談員 精神科医師

相談料 無料

申し込み 要電話予約

※申し込み多数の場合はお断りさせていただきます。

申込期限 9月11日(金)

【問い合わせ・申し込み】

尾鷲保健所健康増進課

TEL(23) 3428

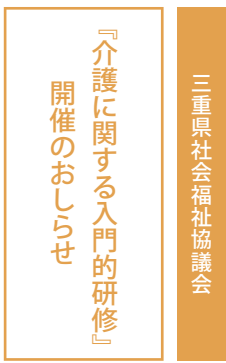

介護未経験者が介護に関する基本的な知識や技術を身につけ、介護の業務に携わる上での不安を払拭することにより介護分野への参入のきっかけを作り、多

様な人材の参入を促進するため、

インターネットで受けていただく形式の研修を開催します。

※本研修にあたっては、インターネットに接続したパソコンが必要

①介護に関する入門的研修 (Web研修)

受講対象

介護未経験者で介護を学ぶ意欲をお持ちの方

受講方法

インターネットによる講義 (各科目終了後レポート提出)

受講期間 2週間

申込期間 9月1日(火)~

令和3年2月5日(金)

受講料 無料

定員 150名

※研修修了後、三重県知事名の修了証明書を交付します。

※入門的研修修了者については、介護職員初任者研修および生活援助研修を一部短縮できます。

②介護に関する入門的研修 (テーマ別研修)

申込主体

企業、学校法人、その他団体など

受講者 介護未経験者で介護を学ぶ意欲をお持ちの方

(最低受講人数5名)

内容 基礎コース、テーマ別コース

※基礎コース(基礎講座)の修了者には、三重県知事名の修了証明書を交付します。

受講料 無料

申込期間 9月1日(火)~

令和3年2月12日(金)

【問い合わせ】

(福) 三重県社会福祉協議会

三重県福祉人材センター

TEL059(227) 5160

三重県戦略企画部



三重県では、若者の県内定着を促進するため、「過疎地域など指定地域への居住」や「県内の居住および県内産業への就業」などの条件を満たした場合、大学生などの奨学金返還額の一部を助成します。

応募資格など詳細は、県ホームページでご確認いただくか、お問い合わせください。(県ホームページは、「三重県奨学金支援」

で検索)

募集期間 令和3年1月29日(金)まで(消印有効)

募集人数 40人

助成金額

◆学生：在学中に借り受け予定の奨学金総額の4分の1

(上限100万円)

◆既卒者：認定時点の奨学金借

入残額の4分の1

(上限100万円)

【問い合わせ】

三重県戦略企画総務課

TEL059(224) 2009

有料広告

ふるさとで語り継がれてきたお話を本にしました。

ふるさとのお話

紀伊長島地区の生活の記録 500円

昭和19年 昭和東南海地震津波の記録

いつか来る東南海地震 500円

取扱所 紀北町観光サービスセンター TEL0597(46)3555

中村書店 TEL0597(47)3311

問い合わせ 紀伊長島ふるさと懇話会 TEL090-2611-6117



紀北町町民センターの閉館に伴い、『海山図書室』は休室していますが、一般図書の新刊・準新刊については、児童図書室で貸し出し・返却を行っています。

児童図書室から

「オフマイク」

今野敏



「図書名」/著者名

■一般図書

「小説伊勢物語 業平」/高樹のぶ子
 「おいしくて泣くとき」/森沢明夫
 「チーム・オベリベリ」/乃南アサ
 「一人称単数」/村上春樹
 「不良」/北野武
 「首里の馬」/高山羽根子
 「破局」/遠野遙
 「少年と犬」/馳星周
 「サキの忘れ物」/津村記久子
 「人は、なぜ他人を許せないのか？」/中野信子
 「ほんとうのリーダーのみつげかた」/梨木香歩
 「白人ナショナリズム アメリカを揺るがす『文化的反動』」/渡辺靖
 「なぜ僕らは働くのか 君が幸せになるために考えてほしい大切なこと」/佳奈 池上彰



「キャベたまたんていこぶん時代へタイムスリップ」

三田村信行



「図書名」/著者名

■児童図書

「タコとイカはどうちがう？」
 / 峯水亮
 「こぐまのカブ おつかいへ」
 / 牛窪良太
 「ムーンヒルズ魔法宝石店 (4) 魔法の絵筆としあわせの呪文」
 / あんびるやすこ
 「魔女のうらないグミ」
 / 草野あきこ
 「ジュニア空想科学読本 20」
 / 柳田理科雄
 「水族館のサバイバル 1」
 / ゴムドリ co.

★かりた本は必ず返してください。☆9月はお月見や敬老の日などをテーマにした展示を行います。

「よみきかせの会」

(児童図書室)

9月12日(土)

午前10時30分～

えほんのよみきかせと、幼児向けの工作あそびをします。

紀伊長島図書室から

「純喫茶パオーン」

椰月美智子



「図書名」/著者名

■一般図書

「四畳半タイムマシンブルース」
 / 森見登美彦
 「うるはしみにくしあなたのともだち」/澤村伊智
 「開戦と終戦をアメリカに発した男 戦時外交官加瀬俊一秘録」
 / 福井雄三
 「アウトドアテクニック図鑑」
 / 寒川一
 「甘くない、おそうざいスイーツ」
 / アップルミンツ

■児童図書

「ないものねだりの君に光の花束を」/汐見夏衛
 「四つ子ぐらし (6) 夏のキャンプは恋の予感」/ひのひまり
 「マインクラフト ジ・エンドの詩」
 / キャサリン・M・ヴァレンテ
 「かくれているよ海のなか」
 / 高久至 かんちくたかこ

● 児童図書室

【開室時間】 午前9時～午後5時 ※正午～午後1時閉室
 【休室日】 月曜日、祝日、年末年始 (12月29日～翌年1月3日)

● 紀伊長島図書室

【開室時間】 火～金曜日 / 午前9時～午後6時
 土・日曜日 / 午前9時～午後5時 ※正午～午後1時閉室
 【休室日】 月曜日、祝日、年末年始 (12月29日～翌年1月3日)

※返却期間を過ぎている本をお持ちの方は、返却をお願いします。

【問い合わせ】 児童図書室 Tel 33-0025 紀伊長島図書室 Tel 47-3906



検(健)診などのお知らせ

事業名	日時	場所	申し込み	備考
すくすく子育て相談	9月16日(水) 午前10時～11時	東長島公民館	—	子育てに関する各種相談、 身体計測 持ち物：母子健康手帳
離乳食教室	9月30日(水) 午後1時30分～2時30分	老人福祉センター	9月23日(水)まで	電話でお申し込みください。



9月は「健康増進 普及月間」です!

「糖尿病」「がん」「心臓病」「脳卒中」などの生活習慣病は、死亡原因の多くを占め、要介護の原因にもなっています。「今は元気でどこも悪くない、自分は大丈夫!」と思っていませんか? これといった自覚症状がない時から、健康づくりを行うことで、将来の健康寿命を伸ばすことにつながります。

●健康づくりのポイント①
今よりプラス10分、体を動かしましょう。

●健康づくりのポイント②
塩分を減らし、野菜料理をあと一皿増やしましょう。

●健康づくりのポイント③
たばこを吸う方は禁煙を!
たばこを吸わない方は受動喫煙に気を付けましょう。



ちよい減らし+10より “ちよいと”いい話

今回は「調味料」編です。
ふだんよく使う調味料の塩分量を覚えて、減塩生活をスタートしましょう!

●塩分量ランキング

大きじ1杯あたりの塩分量(g)



紀北医師会休日診療当番表

受診希望の方は、事前に電話でご連絡ください。

診療時間 午前9時～午後5時

※日程や時間は変更がある場合がありますのでご注意ください。

【紀北医師会ホームページ】

<http://kihoku-med.or.jp/>

◆救急医療情報システム Tel 059-229-1199

月日	曜日	紀北	電話
9/6	日	かとう小児科	47-3341
9/21	月・祝		

※上記以外は、尾鷲総合病院で対応します。



けんこうの広場に関する問い合わせ、申し込みは本庁福祉保健課地域保健係(Tel46-3122)または海山総合支所福祉環境室福祉保健係(Tel32-3904)までお願いします。

戸籍の窓

【令和2年7月1日～31日受付分】

(敬称略)

本人または、親族の方の了承を得て掲載しています。



住所
長島 北村 颯真 慎平
上里 矢野 功大 浩行

お誕生おめでとう

住所氏名 (年齢)
長島 東 富司 (83歳)
東長島 長井 官子 (85歳)
島原 南 かるよ (94歳)
東長島 中井 厚生 (92歳)
長島 南部智代子 (74歳)
東長島 畑中 郁郎 (79歳)
島原 曾我 讓 (87歳)
船津 速水 弘久 (72歳)

ご冥福を祈ります

相賀 奥村起美代 (69歳)
相賀 池野 てる (93歳)
上里 鄧 皓文 (11歳)
引本浦 山本 洋子 (84歳)
引本浦 奥山 一枝 (84歳)
島勝浦 中村 杉枝 (97歳)
引本浦 中村 房榮 (85歳)
引本浦 森下 恵一 (81歳)
船津 疇地 健市 (75歳)

小浦 植村 知弘 二万円
東長島 長井 芳幸 介護用品

善意をありがとう
〜紀北町社会福祉協議会へ〜
【令和2年7月1日～31日受付分】
(敬称略)



無料法律相談 (予約制)

弁護士による無料法律相談を次のとおり2会場にて開催します。困り事、争い事の法的なご相談をお受けします。秘密は厳守します。お気軽にご相談ください。

日程	時間	場所
9月 16日(水)	午前10時30分～正午	社会福祉会館 1階
	午後1時～2時	
	午後3時～5時30分	老人福祉センター 2階

※相談時間は1名30分以内で、定員は各場所5名です。相談を希望される方は、前日までにご予約をお願いします。

※同一内容での相談は原則1回限りです。

※キャンセルされる場合は前日までにご連絡ください。

※紀北町を訴訟相手とする場合、相談内容が訴訟中で、現在裁判所で審理中の場合、当事者間に係争がある場合の双方同時の相談は原則として利用できません。

【問い合わせ・申し込み】

本庁住民課住民係 Tel46-3117

普通救命講習

新型コロナウイルス感染拡大防止のため、次の事業を一時休止します。

- 自衛消防訓練
- 各種救急講習

ご理解とご協力をお願いします。

【問い合わせ】

三重紀北消防組合消防本部総務課 Tel22-2021

こころの健康相談

日時・場所 ご相談に応じます。

対象 こころの健康に関する悩みを持つ方や、ご家族

【問い合わせ・申し込み】

本庁福祉保健課地域保健係 Tel46-3122



広報

きほく

2020.9
No.179

(令和2年8月1日現在)※外国人を含む
■人口：15,397人 ■世帯数：8,026世帯
■男：7,223人 女：8,174人

編集・発行
紀北町企画課

〒519-3292 三重県北牟婁郡紀北町東長島769番地1
(直通) TEL 0597 (46) 3113(直通) FAX 0597 (47) 5908
(直通) TEL 0597 (46) 3113(直通) FAX 0597 (47) 5908

https://www.town.mie-kihoku.lg.jp/ E-mail kikaku@town.mie-kihoku.lg.jp



満1歳笑顔

にじいろスマイル

「にじいろスマイル」のコーナーに掲載希望の方は、誕生月の前月の10日までに
本庁企画課広報係または、海山総合支所総務室までお申し込みください。



令和元年9月21日生まれ



さつき
高須 紗月ちゃん

甘えん坊のさっちゃん。
兄ちゃんとなかよーしてな♡

<東長島>亮・友里奈さん



令和元年9月12日生まれ



だん
折戸 暖くん

やんちゃで、元気な暖くん！
これからも、お姉ちゃんと仲良くね。

<長島>雄・恵美さん

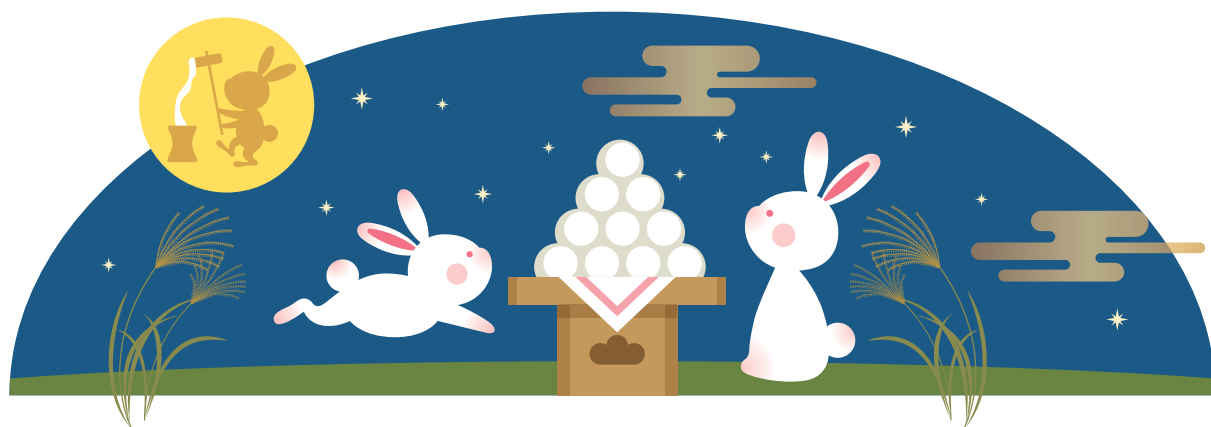

広報きほく9月号 CONTENTS

- | | |
|----------------------------------|------------------------------|
| P02 新型コロナウイルス関連情報 | P16 ひとり親世帯臨時特別給付金のご案内 |
| P04 台風シーズンにむけて避難行動の確認を | P17 自殺予防についてのお知らせ |
| P05 防災行政無線「戸別受信機」が新しくなります | P17 Kihoku Playback |
| P06 令和2年6月議会定例会 | P20 暮らしの情報 |
| P13 国勢調査2020 | P23 図書室だより |
| P14 マイナンバーカード申請サポートのご案内 | P24 けんこうの広場 |
| 生ごみ処理機購入費助成金のご案内 | P25 戸籍の窓 |
| P15 児童家庭支援センター開所のお知らせ | P26 にじいろスマイル |



『広報きほく』は環境にやさしいベジタブルインキを使用しています。